

Pays de

Landivisiau

COMMUNAUTÉ DE COMMUNES



Rapport d'activité 2023

Bodilis
Lampaul-Guimiliau
Plougar
Plouzévédé
Saint-Vougay

Commana
Landivisiau
Plougourvest
Saint-Derrien
Sizun

Guiclan
Loc-Eguiner
Plounéventer
Saint-Sauveur
Trézilidé

Guimiliau
Locmélar
Plouvorn
Saint-Servais

4

PRÉSENTATION
DU TERRITOIRE

12

SERVICES
SUPPORT

20

DÉVELOPPEMENT
ÉCONOMIQUE

27

URBANISME, HABITAT,
AMÉNAGEMENT ET MOBILITÉ

32

CULTURE, ÉQUIPEMENTS DE
LOISIRS, TOURISME

39

ENFANCE, JEUNESSE
ET VIE SOCIALE

43

DÉCHETS ET
ENVIRONNEMENT

46

EAU ET
ASSAINISSEMENT

SOMMAIRE





Henri Billon,
Président,
Maire de Loc-Éguiner

Sans lister les nombreux sujets sur lesquels nous travaillons chaque année et que vous pourrez découvrir en détail dans ce rapport retraçant l'activité de la CCPL, je souhaite particulièrement mettre en lumière 3 projets qui ont marqué l'année 2023 : le renforcement de notre politique en faveur de la jeunesse, le lancement opérationnel du PLUi-H et la préparation du transfert des compétences eau et assainissement au 1er janvier 2024.

Le renforcement de notre action envers les jeunes s'est traduit par l'arrivée d'un coordinateur jeunesse communautaire. Initiée à partir des réalités du terrain en recensant les problématiques énoncées par les professionnels, cette action reflète notre ambition de favoriser l'accompagnement de nos jeunes de 11 à 17 ans dans leur projet de vie, de soutenir les projets locaux jeunesse et de diffuser une information adaptée fiable et pluraliste à leur attention.

Le travail d'élaboration du PLUi-H figure également parmi les éléments marquants de l'année 2023. De nombreuses rencontres ont contribué à construire le projet d'aménagement

et de développement durables qui doit être débattu dans les conseils municipaux des communes et en conseil communautaire en 2024 préalablement à l'approbation de ce PLUi-H en 2026.

Dans ce même esprit de collaboration, la préparation du transfert des compétences eau et assainissement s'est nourri de l'échange entre la CCPL et ses communes membres pour aborder sereinement cette nouvelle étape majeure dans la vie de la collectivité.

Ces trois grands thèmes sont à l'image de l'ambition que nous portons pour le Pays de Landi, celle d'avoir une Communauté de communes qui se met au service des acteurs en développant les outils dont ils ont besoin pour mieux agir, dans une démarche vertueuse qui nous porte vers le haut.

**Pays de Landi, révélateur
d'envies !**

1. PRÉSENTATION DU TERRITOIRE

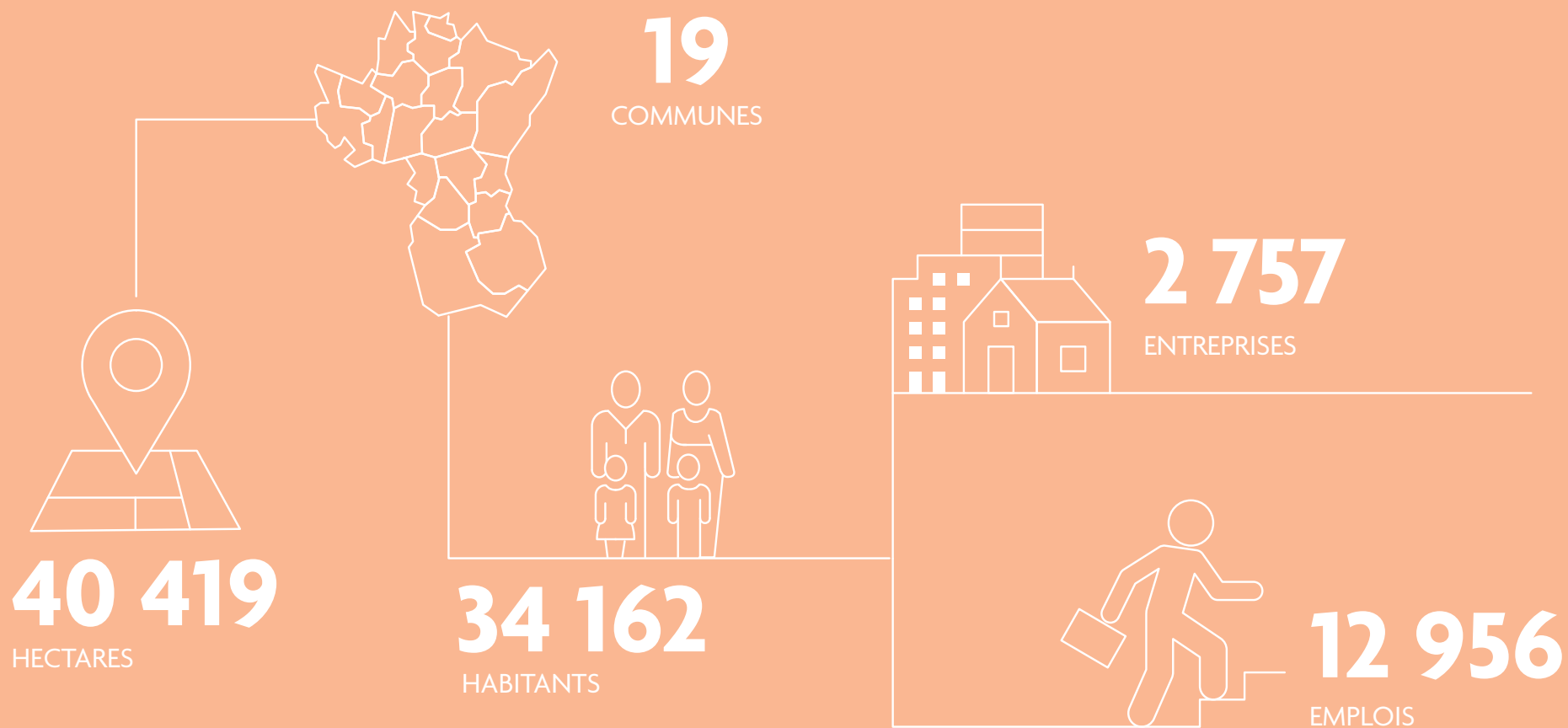

19 communes, un territoire, 1 communauté de communes

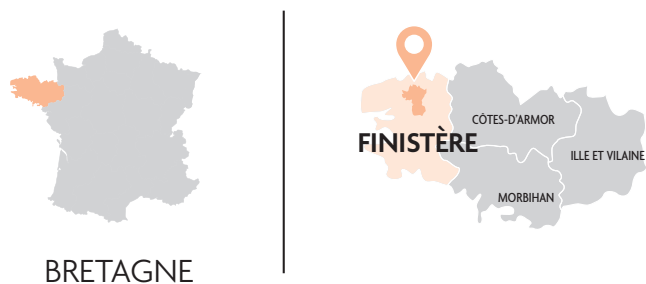

BRETAGNE



FINISTÈRE



Communes	Habitants
BODILIS	1 694
COMMANA	1 020
GUICLAN	2 577
GUIMILIAU	1 028
LAMPAUL-GUIMILIAU	2 072
LANDIVISIAU	9 522
LOC-EGUINER	401
LOCMÉLAR	484
PLOUGAR	821
PLOUGOURVEST	1 478
PLOUNÉVENTER	2 168
PLOUVORN	2 951
PLOUZÉVÉDÉ	1 811
SAINT-DERRIEN	842
SAINT-SAUVEUR	794
SAINT-SERVAIS	801
SAINT-VOUGAY	912
SIZUN	2 381
TRÉZILIDÉ	410



La Communauté de communes du Pays de Landivisiau est dotée par la loi de différentes compétences, auxquelles s'ajoutent au fil des années des compétences transférées par les communes.

Compétences obligatoires



Aménagement de l'espace, PLU et SCOT

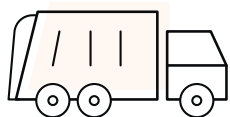

Collecte et traitement des déchets



Développement économique

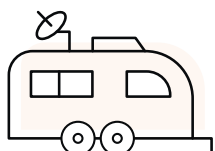

Aire d'accueil des gens du voyage



Promotion du tourisme

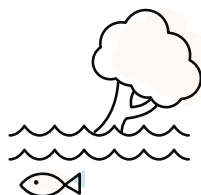

GEMAPI, eau et assainissement*

* à compter du 1^{er} janvier 2024

Compétences supplémentaires

- Entretien de sentiers de randonnée
- Halte garderie itinérante et Relais Parents Enfants
- Politique d'animation pour les jeunes
- Politique de l'habitat et programme local de l'habitat (PLH)
- Délégation en matière de mobilité
- Aménagement et entretien de voiries desservant les équipements communautaires
- Pôle aquatique communautaire
- Équipôle
- CIAP les Enclos
- Espace France Services
- Action sociale d'intérêt communautaire

Compétences facultatives

- Fourrière animale
- Pôle des Métiers
- Développement culturel : élaboration d'une politique culturelle à l'échelle communautaire
- Coordination et animation du réseau des médiathèques du Pays de Landi
- Organisation de spectacles vivants
- Études en vue du transfert des compétences eau et assainissement à compter du 1^{er} janvier 2024
- Financement de la contribution au SDIS
- Construction et gestion d'abattoirs (y compris l'exploitation du service public associé)

La gouvernance

L'organisation institutionnelle est construite sur 4 niveaux :

- le conseil communautaire
- le bureau communautaire
- la conférence des maires
- les commissions

La gouvernance en chiffres :

1 PRÉSIDENT	7 VICE-PRÉSIDENTS
45 CONSEILLERS COMMUNAUTAIRES	7 COMMISSIONS

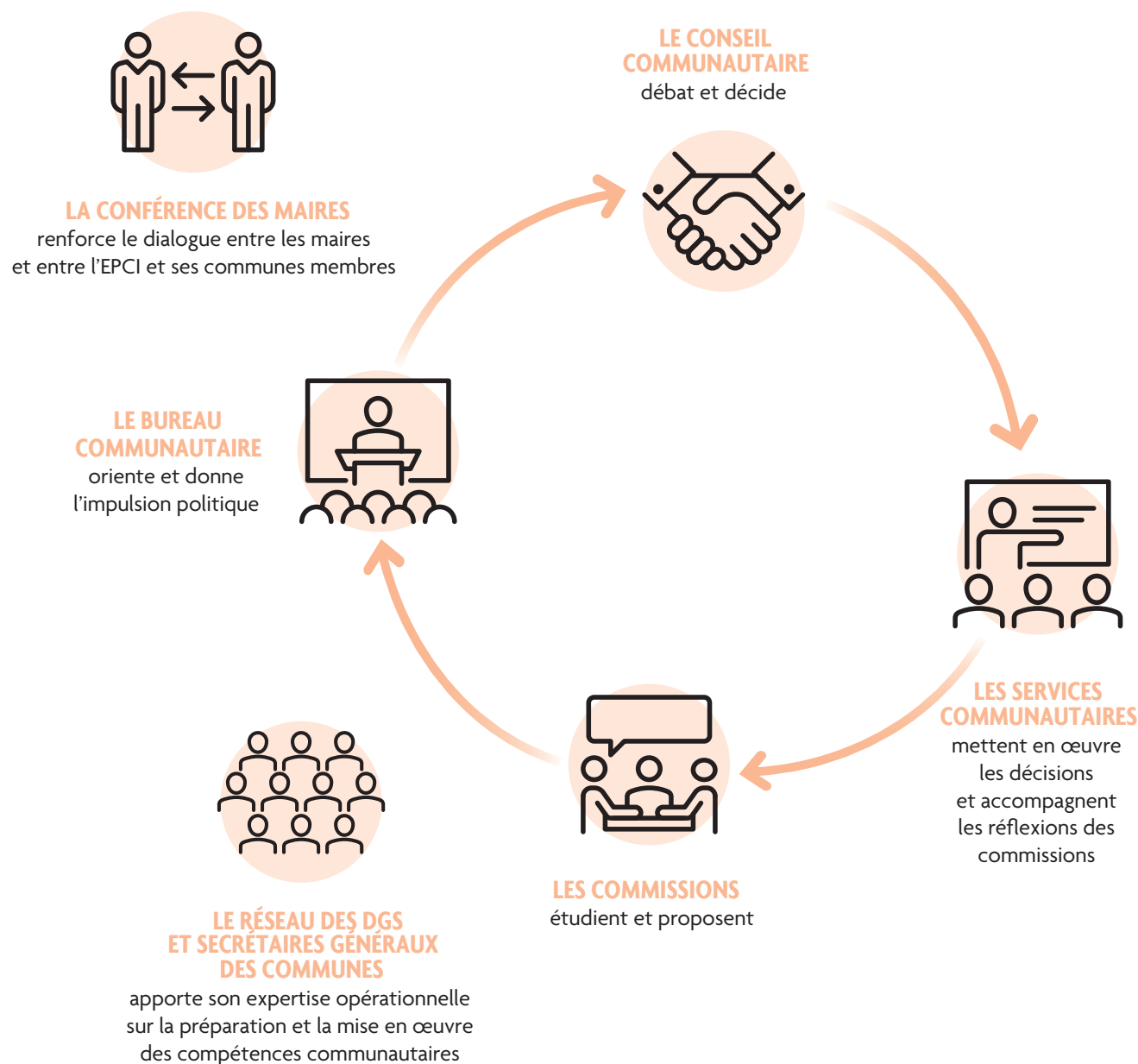

Le conseil communautaire

Les chiffres clés 2023

7
CONSEILS
COMMUNAUTAIRES

153
DÉLIBÉRATIONS

Les élus (mandature 2020/2026)

BODILIS (2 SIÈGES)

GUEGUEN Guy
CLOAREC Marie-Françoise

COMMANA (2 SIÈGES)

GUEGUEN Philippe
QUERE Patricia

GUICLAN (3 SIÈGES)

BODIGUEL Robert
QUILLEVERE Gwénaëlle
RIOU André

GUIMILIAU (2 SIÈGES)

GUILLERM Babeth
THEPAUT Jean-Jacques

LAMPAUL-GUIMILIAU (2 SIÈGES)

POSTEC Jean-Yves
JAFFRES Anne

LANDIVISIAU (11 SIÈGES)

CLAISSE Laurence
SALIOU Louis
ABAZIOU Nadine
MORRY Yvan
PORTAILLER Christine
PERVES Daniel
TORRES Sonia

JEZEQUEL Sébastien
KERVELLA Julie
PHELIPPOT Samuel
MARTINEAU Gaëlle

LOC-EGUINER (1 SIÈGE)

BILLON Henri

LOCMÉLAR (1 SIÈGE)

CADIOU Bruno

PLOUGAR (2 SIÈGES)

LE BORGNE Laurent
LE GUERN Marlène

PLOUGOURVEST (2 SIÈGES)

JEZEQUEL Jean
LE FOLL Sylvie

PLOUNÉVENTER (2 SIÈGES)

ABALAIN Jean-Luc
POULIQUEN Marie-France

PLOUVORN (3 SIÈGES)

MIOSSEC Gilbert
PICHON Marie-Christine
BRAS Philippe

PLOUZÉVÉDÉ (2 SIÈGES)

DUFFORT Jean-Philippe
CARRER Bernadette

SAINT-DERRIEN (2 SIÈGES)

POT Dominique
LOAEC Eric

SAINT-SAUVEUR (2 SIÈGES)

RAMONET Thierry
ABGRALL Dominique

SAINT-SERVAIS (1 SIÈGE)

MICHEL Bernard

SAINT-VOUGAY (2 SIÈGES)

HENAFF Marie Claire
PALUD Jean

SIZUN (2 SIÈGES)

BRETON Jean-Pierre
LE ROUX Catherine

TRÉZILIDÉ (1 SIÈGE)

GILET Yves-Marie

Le bureau communautaire

Le bureau communautaire est un organe exécutif.

Il est composé du président et de 7 vice-présidents, chargés chacun d'un domaine de compétences.

Le bureau se réunit pour préparer les sujets et les orientations qui seront présentés en conseil de Communauté.



PRÉSIDENT
Henri Billon
Maire de Loc-Éguiner



1^{re} VICE-PRÉSIDENTE
"BUDGET ET PROSPECTIVE"
Laurence Claisse
Maire de Landivisiau



5^e VICE-PRÉSIDENTE
"ENFANCE, JEUNESSE
ET VIE SOCIALE"
Babeth Guillerm
Maire de Guimiliau



2^e VICE-PRÉSIDENTE
"AMÉNAGEMENT ET MOBILITÉ"
Marie Claire Hénaff
Maire de Saint-Vougay



6^e VICE-PRÉSIDENT
"TRAVAUX ET AGRICULTURE"
Gilbert Miossec
Maire de Plouvorn

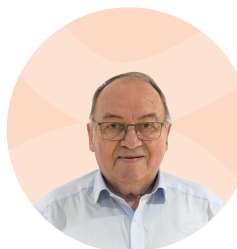

3^e VICE-PRÉSIDENT
"ENVIRONNEMENT ET GEMAPI"
Jean Jezequel
Maire de Plougourvest



7^e VICE-PRÉSIDENT
"TOURISME, ÉQUIPEMENTS SPORTIFS
ET DE LOISIRS, CULTURE ET PATRIMOINE"
Jean-Philippe Duffort
Maire de Plouzévédé



4^e VICE-PRÉSIDENT
"DÉVELOPPEMENT
ÉCONOMIQUE ET NUMÉRIQUE"
Robert Bodiguel
Maire de Guiclan

Les commissions

Instances de proposition, les commissions sont des lieux de réflexions, d'échanges d'idées, d'informations et de suivi des projets engagés.

Elles examinent les affaires qui leur sont soumises, émettent des avis ou formulent des propositions.

Elles se réunissent régulièrement pour travailler et étudier des projets ou idées qui seront soumis aux bureaux et conseils communautaires.

Il existe **7 commissions** :



BUDGET ET PROSPECTIVE
Finances et prospective financière - Marchés publics
PRÉSIDENTE DE COMMISSION :
LAURENCE CLAISSE, 1^{ère} VICE - PRÉSIDENTE



AMÉNAGEMENT ET MOBILITÉ
Habitat, Planification, soutien aux centres-bourgs, mobilité, PCAET, biodiversité
PRÉSIDENTE DE COMMISSION :
MARIE CLAIRE HENAFF, 2^e VICE-PRÉSIDENTE



ENVIRONNEMENT ET GÉMAPI
Déchets, eau, assainissement, Gemapi
PRÉSIDENT DE COMMISSION :
JEAN JEZEQUEL, 3^e VICE-PRÉSIDENT



CULTURE ET PATRIMOINE
Politique culturelle, patrimoine, CIAP
PRÉSIDENT DE COMMISSION :
JEAN-PHILIPPE DUFFORT, 7^e VICE-PRÉSIDENT



DÉVELOPPEMENT ÉCONOMIQUE ET NUMÉRIQUE, TRAVAUX ET AGRICULTURE
Développement économique, numérique, pôle des métiers
CO-PRÉSIDENT DE COMMISSION :
ROBERT BODIGUEL, 4^e VICE-PRÉSIDENT
Travaux et Agriculture
CO-PRÉSIDENT DE COMMISSION :
GILBERT MIOSSEC, 6^e VICE-PRÉSIDENT



ENFANCE, JEUNESSE ET VIE SOCIALE
Petite enfance, jeunesse, cohésion sociale, Espace France Services
PRÉSIDENTE DE COMMISSION :
BABETH GUILLERM, 5^e VICE-PRÉSIDENTE



TOURISME, ÉQUIPEMENTS SPORTIFS ET DE LOISIRS
Tourisme, randonnée, Piscine, Équipôle
PRÉSIDENT DE COMMISSION :
JEAN-PHILIPPE DUFFORT, 7^e VICE-PRÉSIDENT

L'organigramme des services communautaires

Pour mettre en oeuvre sa politique communautaire, 82 agents permanents sont au service du territoire et de ses habitants.

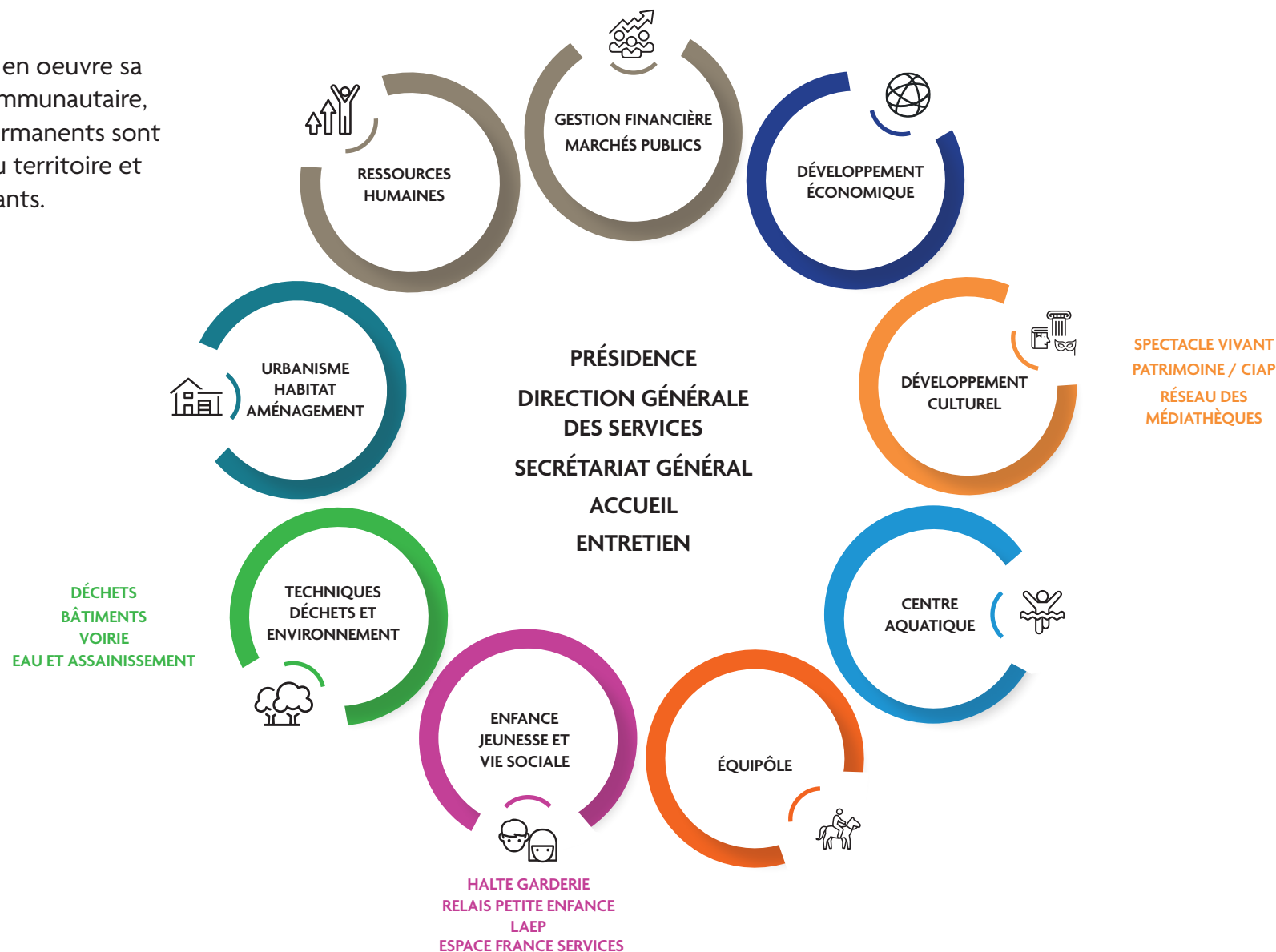

2



SERVICES SUPPORTS

Les ressources humaines

Le service ressources humaines assure la gestion des carrières, des paies, des contrats de travail, des instances et la formation des agents de la collectivité.



Mise en place des modalités organisationnelles du service Eau et Assainissement en vue du transfert des compétences au 1^{er} janvier 2024.

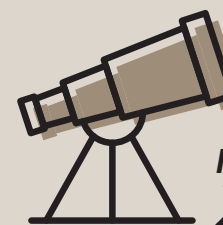

| Dématérialisation des bulletins de paie.
| Dématérialisation des congés payés.

Les finances

BUDGET 2023

BUDGET PRINCIPAL CCPL DÉPENSES	2021	2022	2023
CHARGES À CARACTÈRE GÉNÉRAL	1 583 161 €	2 093 729 €	2 298 022 €
CHARGES DE PERSONNEL ET FRAIS ASSIMILÉS	2 429 249 €	2 705 770 €	2 911 515 €
ATTÉNUATIONS DE PRODUITS	4 864 407 €	4 834 993 €	4 352 656 €
SUBVENTIONS ET PARTICIPATIONS	726 406 €	699 680 €	1 583 641 €
PARTICIPATIONS AUX BUDGETS ANNEXES	600 000 €	1 010 000 €	660 000 €
AUTRES CHARGES DE GESTION COURANTE	147 023 €	140 259 €	162 564 €
CHARGES FINANCIÈRES	273 695 €	247 785 €	222 928 €
CHARGES EXCEPTIONNELLES	575 €	109 €	140 €
DOTATION AUX PROVISIONS POUR DÉPRÉCIATION DES ACTIFS CIRCULANTS	18 000 €	5 000 €	-
TOTAL	10 642 516 €	11 737 325 €	12 191 466 €

Dépenses réelles de fonctionnement (tous budgets confondus)

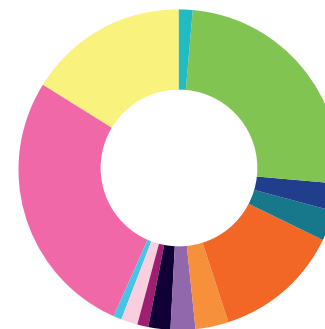

RECETTES 2023

BUDGET PRINCIPAL CCPL RECETTES	2021	2022	2023
ATTÉNUATION DE CHARGES	103 225 €	92 398 €	88 617 €
PRODUITS DES SERVICES, DU DOMAINE ET VENTES DIVERSES	451 899 €	670 458 €	694 496 €
IMPÔTS ET TAXES	8 365 029 €	9 534 886 €	11 378 284 €
DOTATIONS, SUBVENTIONS ET PARTICIPATIONS	2 995 889 €	3 546 650 €	3 271 271 €
AUTRES PRODUITS DE GESTION COURANTE	170 498 €	148 639 €	200 352 €
PRODUITS EXCEPTIONNELS	171 002 €	161 102 €	35 977 €
TOTAL	12 257 542 €	14 154 133 €	15 668 997 €

Capacité d'autofinancement brute en 2023

CAF BRUTE

3 477 531 €

Recettes réelles de fonctionnement (tous budgets confondus)

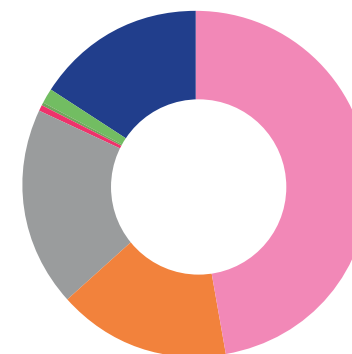

11 378 284 €
Impôts, taxes et fiscalité locale

63 920 €
Produits exceptionnels /
produits spécifiques à partir de 2023

3 860 193 €
Dotations et subventions

342 332 €
Autres produits
de gestion courante

4 446 092 €
Produits des services

3 772 265 €
Résultats antérieurs reportés

97 572 €
Atténuation de charges

La fiscalité

	2018	2019	2020	2021	2022	2023
TAXE D'HABITATION	9,99 %	9,99 %	9,99 %	9,99 %	-	-
TAXE D'HABITATION SUR LES RÉSIDENCES SECONDAIRES	-	-	-	-	-	9,99 %
TAXE FONCIÈRE SUR LES PROPRIÉTÉS NON BÂTIES	2,00 %	2,00 %	2,00 %	2,00 %	2,00 %	2,00 %
COTISATION FONCIÈRE DES ENTREPRISES	23,18 %	23,18 %	23,18 %	23,18 %	23,18 %	23,18 %
TAXE FONCIÈRE SUR LE BÂTI	-	-	-	-	1,00 %	1,00 %

ÉVOLUTION DES DOTATIONS DE L'ÉTAT

	2018	2019	2020	2021	2022	2023
ÉVOLUTION DE TOUTES LES DOTATIONS DE L'ÉTAT CONFONDUES	- 157 040 €	- 146 655 €	8 379 €	155 537 €	397 395 €	94 940 €

PRINCIPAUX INVESTISSEMENTS COMMUNAUTAIRES 2023

TOUS BUDGETS CONFONDUS

TRÈS HAUT DÉBIT : DÉPLOIEMENT DE LA FIBRE OPTIQUE	337 890 €
EXTENSION DU SIÈGE DE LA CCPL : FRAIS D'ÉTUDES	185 619 €
PISCINE : CHANGEMENT DES CHAUDIÈRES ET ISOLATION DU RÉSEAU HYDRAULIQUE DE CHAUFFAGE	135 000 €
ÉTUDE EN VUE DE L'IMPLANTATION DES MULTI-ACCUEILS SUR LE TERRITOIRE	29 580 €
PARTICIPATION AUX TRAVAUX EN LIEN AVEC LA COMPÉTENCE GEMAPI	60 983 €
MOBILIER, MATÉRIEL INFORMATIQUE, MATÉRIELS DIVERS	113 427 €
EAU ET ASSAINISSEMENT : FRAIS D'ÉTUDES	381 233 €
PLUI-H	111 839 €
ÉQUIPÔLE : RÉFECTION DES PISTES ET MATÉRIEL	435 958 €
ACHAT DE CONTENEURS À ORDURES MÉNAGÈRES, DE CAISSONS POUR LES DÉCHÈTERIES, D'UNE INSTALLATION DE STOCKAGE DE DÉCHETS INERTES	476 912 €
ZONE D'ACTIVITÉS : ACHAT DE TERRAINS	218 433 €
ZONE D'ACTIVITÉS : TRAVAUX ET MAÎTRISE D'OEUVRE	317 055 €
TOTAL	2 803 939 €

REVERSEMENTS FINANCIERS AUX COMMUNES

Plusieurs mécanismes sont en place sur le territoire et permettent à l'intercommunalité de reverser des ressources aux communes membres. Les montants varient en fonction des projets et des compétences menés. Chaque décision est votée en conseil communautaire, avec la volonté constante d'accompagner les communes.

ATTRIBUTION DE COMPENSATION VERSÉE AUX COMMUNES	3 213 636 €
DOTATION DE SOLIDARITÉ COMMUNAUTAIRE	300 000 €
FONDS NATIONAL DE PÉRÉQUATION DES RESSOURCES INTERCOMMUNALES ET COMMUNALES	674 223 €
TOTAL	4 187 859 €

Commande publique



RÉTRO MARCHÉS PUBLICS 2023

- | Etudes et missions de maîtrise d'oeuvre portant sur des opérations eau potable et assainissement
- | Prestations de géomètre, détection de réseaux, études géotechniques et diagnostics amiante
- | Contrôles des installations intérieures (assainissement)
- | Maîtrise des populations de rongeurs sur le territoire de la CCPL
- | Concession du service public de l'eau potable
- | Concession du service public d'assainissement collectif
- | Remplacement des chaudières à la Piscine
- | Extension ZA de Kermat à Guiclan
- | Prestations d'entretien des espaces verts et des installations communautaires 2023-2026
- | Location longue durée de véhicules
- | Extension du siège communautaire
- | Bail travaux eau et assainissement
- | Renouvellement des compteurs d'eau avec le déploiement, la gestion et la maintenance d'un système de relève à distance
- | Prestations sur réseaux d'eau et d'assainissement : curages, préconisations de travaux, étanchéité



PERSPECTIVES MARCHÉS 2024

- PLUi-H - Etudes
- Acquisition de conteneurs à déchets ménagers
- Réalisation de reportage photographique
- Acquisition de machines Fitness pour la Piscine
- Concession du service public pour la gestion et l'exploitation du Pôle des métiers
- Assurance dommages aux biens
- Transport des scolaires sur le territoire de la CCPL
- Transport navette gare



Communication



www.paysdelandi.com

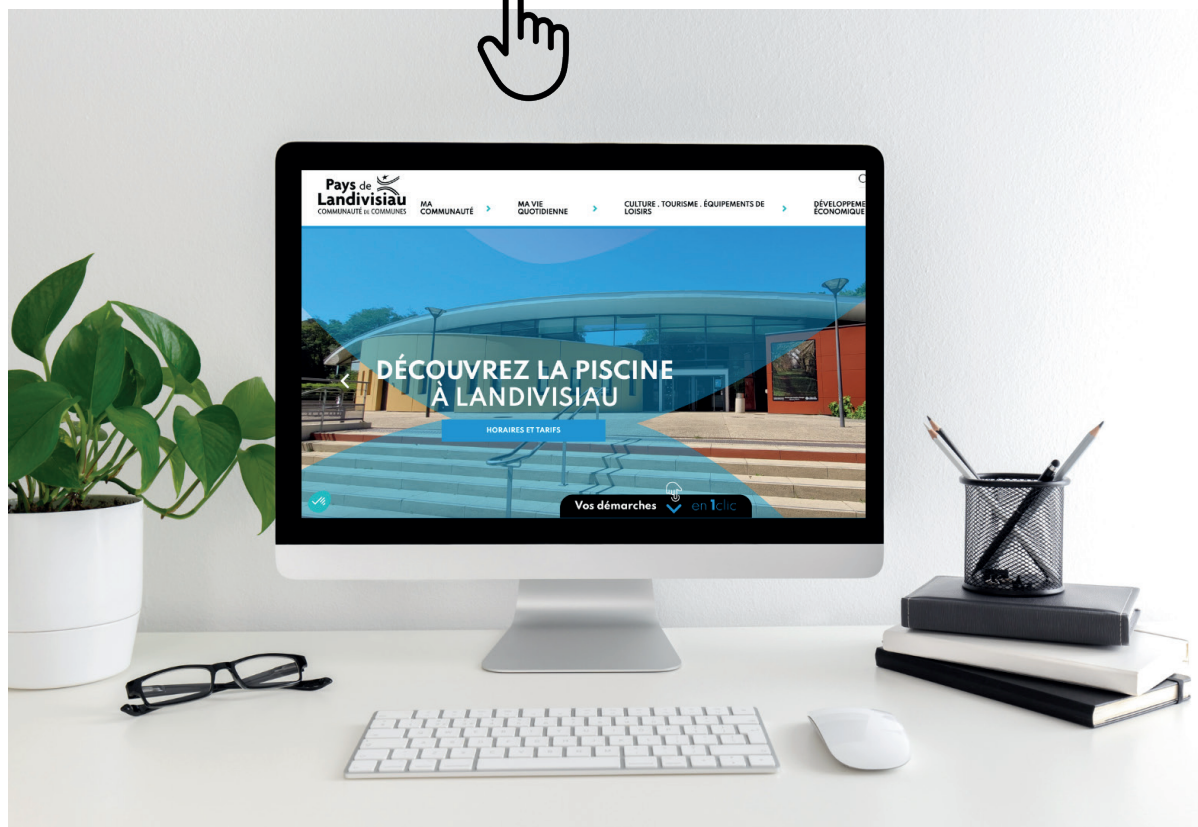

RETRO 2023

- | Lancement du site internet de la CCPL
- | Déploiement sur les réseaux sociaux X et LinkedIn

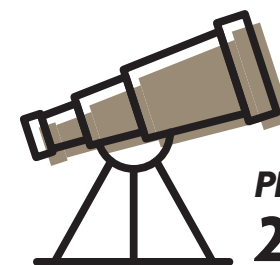

PERSPECTIVES 2024

- | Déploiement sur Instagram
- | Reportage photographique
- | Edition d'un magazine communautaire
- | Mise à jour de l'annuaire interne et de l'organigramme des élus



DÉVELOPPEMENT ÉCONOMIQUE

Accompagnement des entreprises

Support du développement de notre tissu économique et interlocuteur privilégié des entreprises, le service « Développement économique » a pour mission :

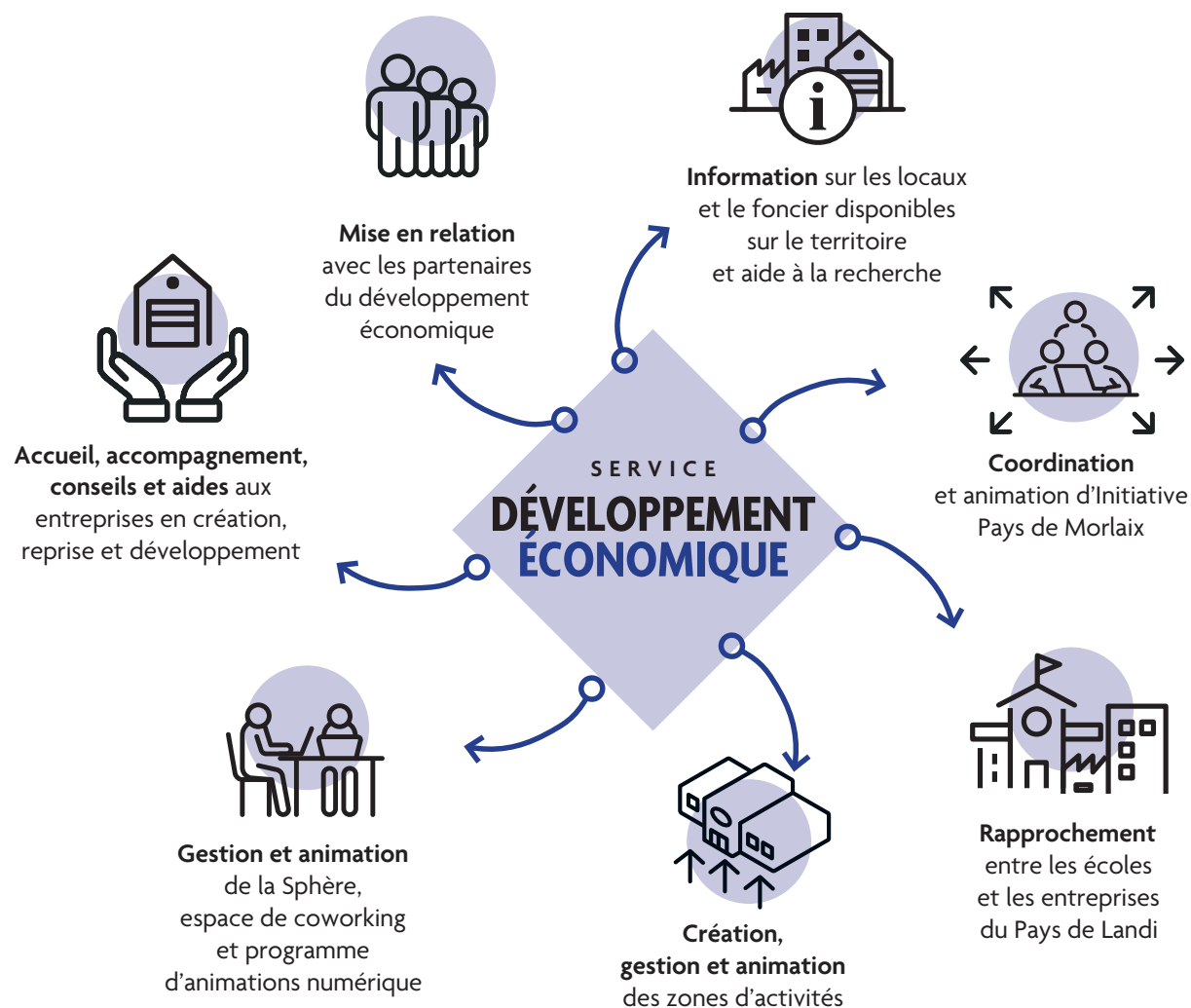

Activité du service économique en 2023

313 CONTACTS AVEC LES ENTREPRISES

26 %
ÉTABLISSEMENTS DÉJÀ IMPLANTÉS

45 %
DEMANDES DE LOCAUX OU FONCIER

29 %
PORTEURS DE PROJETS

RÉPARTITION PAR SECTEURS D'ACTIVITÉ

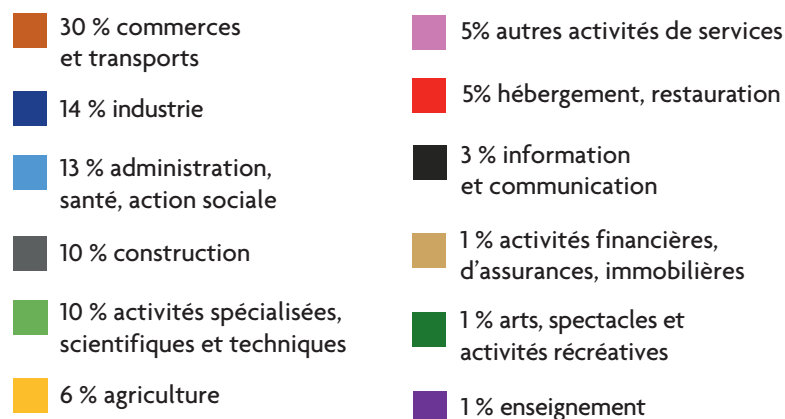
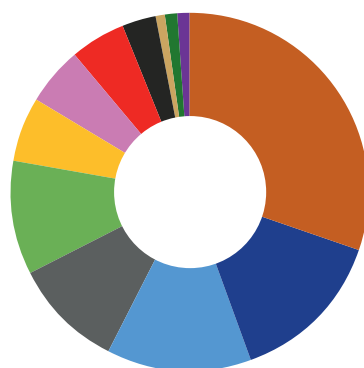

INITIATIVE PAYS DE MORLAIX

En 2023, Initiative Pays de Morlaix représente :

- | 68 projets accueillis
- | 60 dossiers étudiés en comité d'agrément
- | 54 projets avec un financement engagé
- | 74 bénéficiaires
- | 185 emplois créés ou maintenus
- | 983 936 € de prêts d'honneurs engagés
- | 8 470 250 € de prêts bancaires associés
- | 9 454 186 € mobilisés dans l'économie du territoire via Initiative Pays de Morlaix

En 2023, Initiative Pays de Morlaix a étudié 17 projets sur le Pays de Landi. Cela représente :



Observatoire économique

La CCPL dispose d'un outil performant permettant d'analyser l'activité économique de son territoire, de répondre aux différentes demandes et d'établir un portrait économique chaque année.

2 757

ÉTABLISSEMENTS ÉCONOMIQUES

12 956

EMPLOIS

LES GRANDS SECTEURS D'ACTIVITÉ SELON LE NOMBRE D'EMPLOIS

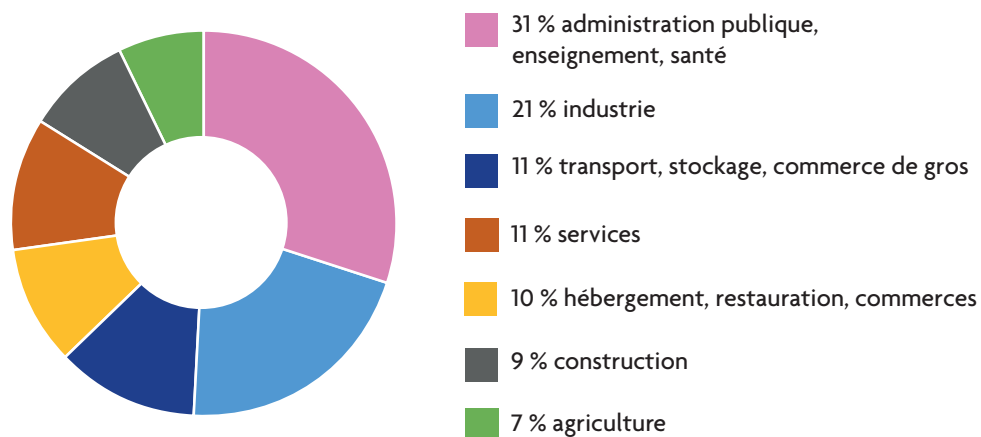

LES ZONES D'ACTIVITÉS ÉCONOMIQUES:

14

ZONES D'ACTIVITÉS ÉCONOMIQUES COMMUNAUTAIRES GÉRÉES ET DÉVELOPPÉES PAR LA COMMUNAUTÉ DE COMMUNES

BODILIS :

Zone de la Croix des Maltotiers

COMMANA :

Zone de Ty Douar

GUICLAN :

Zone de Kermat

LANDIVISIAU :

Zone du Vern
Zone du Fromeur
Zone de Créach Iller

LAMPAUL-GUIMILIAU :

Zone de la Tannerie

PLOUVORN :

Zone de Triévin
Zone de Kerabellec

PLOUZÉVÉDÉ :

Zone de Berven
Zone de Mescanton

SIZUN :

Zone de Bel Air
Zone de Vergraon
Zone du Pont Bleu



ACTUALITÉS EN 2023

- Extension de la zone de Kermat à Guiclan avec l'acquisition de parcelles pour une superficie de 37 128 m²
- Poursuite de la revitalisation de la Zone du Fromeur, convention opérationnelle avec l'Etablissement Public Foncier pour l'acquisition de parcelles
- Poursuite des études dans le cadre de l'extension de la zone du Vern, Lestrévignon, à Landivisiau
- Réhabilitation de l'ancien site Gad, à Lampaul-Guimiliau, convention opérationnelle avec l'Etablissement Public Foncier

Dispositifs d'aides



Pass Commerce et Artisanat

Dispositif d'aide financière mis en place depuis juillet 2018 afin de soutenir une large palette d'investissements matériels, d'attractivité, de travaux immobiliers, d'embellissement, d'accessibilité ou de mise aux normes, ainsi que les besoins liés à la stratégie commerciale et à l'intégration du numérique (subvention plafonnée à 7.500 €).



Aide à l'installation des Jeunes Agriculteurs

Depuis 2003, année de mise en place du dispositif, 152 dossiers d'installation ont été financés pour une enveloppe totale de 333 000 €.

En 2023, 2 agriculteurs ont bénéficié de l'aide à l'installation pour un montant de 6 000 €. Le montant de l'aide attribuée s'élève à 3 000 € par bénéficiaire.



La Sphère, espace de coworking

Dans le cadre de l'accompagnement des entreprises, la Communauté de communes dispose d'un espace de coworking baptisé « La Sphère ». Ce lieu affiche sa vocation à dynamiser l'esprit créatif, la création de richesses par les échanges créés entre les personnes qui y viennent et susciter également de nouvelles innovations.

8 ateliers ont été organisés en 2023 :

- 19 janvier : le réseau social TikTok
- 26 février : les tableaux de bord
- 9 mars : la communication non violente
- 1er juin : comprendre son bilan comptable
- 8 juin : le réseau social TikTok – cas pratique
- 28 septembre : la facture électronique
- 26 octobre : réussir ses entretiens professionnels
- 23 novembre : affirmation de soi et positionnement managérial



Rapprochement des jeunes et de l'entreprise

Le service développement économique organise des animations à destination des collégiens et des lycéens avec les objectifs suivants :

- I Faire découvrir le tissu économique local
- I Montrer la diversité des entrepreneurs et des entreprises
- I Mettre en avant les compétences

FORUM JEUNES

En partenariat avec le service **Enfance Jeunesse Vie Sociale**, le service Développement Economique a organisé un Forum Jeunes regroupant 80 jeunes le 5 mai 2023.

Les objectifs étaient les suivants :

- I Aborder la question de l'orientation
- I Travailler sur l'estime de soi, l'identité
- I Conduire les jeunes à réfléchir sur ce qu'ils souhaitent faire
- I Organiser des ateliers sur diverses thématiques

I Faire intervenir des entreprises

Il s'agissait de jeunes scolaires en questionnement sur leur avenir ou « décrocheurs » (élèves de 4ème et 3ème) et de jeunes demandeurs d'emploi (Mission Locale).

Soirée de l'Eco 2023

Le but de cette soirée a été de favoriser l'interconnaissance entre chefs d'entreprises du territoire, acteurs et élus, de partager l'actualité de la collectivité, d'échanger et de créer un moment convivial au plus près du terrain.

La soirée s'est déroulée à l'Equipôle. Vincent DELOURMEL, conférencier et expert des stratégies de mémorisation dans le milieu dirigeant et managérial, a animé cet événement. La soirée s'est clôturée par un pot de l'amitié autour de produits de Pays.



Pôle des métiers / Déploiement du très haut débit

PÔLES DES MÉTIERS

Cet équipement communautaire est géré par l'association Pôle des métiers en tant que concessionnaire du service public pour la période 2020-2024.

Outil dédié à la formation professionnelle, le Pôle des métiers propose l'accueil de **formations professionnelles**, **l'hébergement en studios**, **la location de salles** et un **service de restauration**.

HÉBERGEMENT



FORMATION



LOCATION DE SALLE

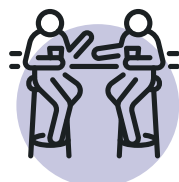

RESTAURATION



BRETAGNE TRÈS HAUT DÉBIT

Le projet Bretagne Très Haut Débit a pour objectif l'accès à la fibre optique pour l'ensemble des foyers à échéance 2026.

Financé par la Région Bretagne, les 4 départements bretons, les intercommunalités bretonnes, l'État et l'Europe, ce déploiement est piloté par Mégalis Bretagne.

À l'échelle du Pays de Landi, ce sont **20 119 prises** qui seront déployées à horizon 2026.

Coût de l'investissement : **6,1 M€**



URBANISME, HABITAT, AMÉNAGEMENT ET MOBILITÉ

Urbanisme

SERVICE COMMUN D'INSTRUCTION DE L'APPLICATION DU DROIT DES SOLS

Par convention, un service commun d'instruction des actes d'urbanisme est en place entre la CCPL et 18 communes du territoire (la ville de Landivisiau disposant de son propre service d'instruction).

947 dossiers ont été déposés en 2023 (757 en 2022)



Dépôt en ligne des autorisations d'urbanisme

Depuis le 1er janvier 2022, les communes de la CCPL reçoivent les demandes de permis de construire, déclaration préalable et certificats d'urbanisme en ligne, de manière plus simple et plus rapide. Sur l'année 2023, environ 40% des dossiers ont été déposés via le service de saisie par voie électronique des dossiers d'urbanisme mis en place par la CCPL (contre 28% en 2022).

Documents d'urbanisme des communes

Depuis le 1er Janvier 2022, la CCPL est compétente en matière de plan local d'urbanisme, de document d'urbanisme tenant lieu de carte communale.

En 2023 :

- > Modification du Plan local d'urbanisme de la commune de Guiclan.
- > Révision de la carte communale de la commune de Saint-Servais.



PLAN LOCAL D'URBANISME INTERCOMMUNAL TENANT LIEU DE PROGRAMME LOCAL DE L'HABITAT - PLUi-H

L'établissement d'un plan local d'urbanisme intercommunal tenant lieu de programme local de l'habitat (PLUi-H) a été prescrit par une délibération du conseil communautaire en date du 18 janvier 2022.

Plusieurs rencontres consacrées à ce projet se sont tenues en 2023 :

- > 9 comités de pilotage
- > 1 rencontre avec les partenaires
- > 2 rencontres avec les acteurs de l'habitat
- > 1 cycle de réunions publiques

Ces rencontres ont notamment servi à construire le projet d'aménagement et de développement durables qui doit être débattu dans les conseils municipaux des communes et en conseil communautaire.

L'année 2024 sera consacrée à :

- l'écriture définitive du projet d'aménagement et de développement durables qui exprime les orientations générales du projet en matière d'habitat, de déplacements, d'urbanisme, d'aménagement, d'économie ou encore d'environnement.
- l'établissement des pièces réglementaires qui s'imposent aux autorisations d'urbanisme.

Habitat

Opérateur pour le compte de l'Agence Nationale de l'Habitat (ANAH), le service communautaire de l'habitat informe, conseille et accompagne le public dans le domaine de l'habitat.

RETRO 2023

Permanence habitat à destination du grand public

La Communauté de communes propose aux habitants du territoire des permanences gratuites à l'Espace France Services sur l'habitat et les économies d'énergie, animées par le service Habitat, l'ADIL du Finistère (Agence Départementale d'Information sur le Logement) et l'ALEC HEOL (Agence locale de l'Energie et du Climat du Pays de Morlaix).

En partenariat avec la Fondation Ildys (dispositif « Vas-y »), le service habitat a co-animé la conférence « Bien vieillir dans mon logement » en janvier 2023.

Mai 2023 : renouvellement de l'habilitation ANAH pour 5 ans.

En complément de leurs permanences bimensuelles, l'ADIL 29 et l'ALEC HEOL ont organisé des animations à destination des ménages du territoire :

- ADIL29 – juin 2023 : deux sessions de formation sur l'investissement locatif en direction des bailleurs privés du territoire, une session de formation sur l'investissement locatif.
- HEOL – octobre 2023 : animation autour des éco-gestes lors des portes ouvertes de l'Espace France Services.

Programme SARE (Service d'Accompagnement pour la Rénovation Énergétique)

En reconduisant la convention avec la Région Bretagne pour l'année 2023, la CCPL poursuit son soutien à la création d'une dynamique territoriale autour de la rénovation énergétique des logements ainsi qu'au déploiement du service d'accompagnement en direction des ménages du territoire.

Volet Habitat du PLUi-H

Organisation de rencontres thématiques autour du diagnostic Habitat et des enjeux (bailleurs sociaux,...)

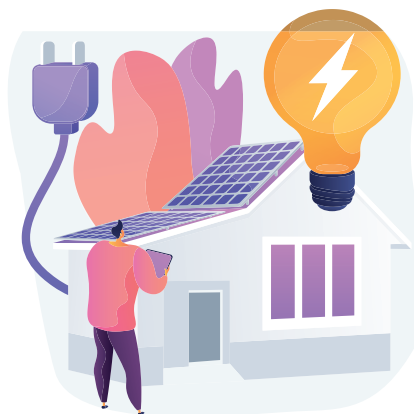

PERSPECTIVES 2024

Poursuite de l'élaboration du volet habitat du PLUi-H

Réforme des aides de l'ANAH 2024

Fin du SARE au 31 décembre 2024 - Nouvelle contractualisation ANAH et EPCI pour 2025

Aménagement

La CCPL assure un soutien en ingénierie aux communes du territoire dans leurs démarches de revitalisation et d'aménagement des centres-bourgs : études, accompagnement au montage de dossiers, suivi des phases pré-opérationnelles, accompagnement dans la recherche de partenaires et de subventions.

PETITES VILLES DE DEMAIN



Landivisiau, Sizun et Plouvorn, lauréates de l'appel à projet «Petites villes de demain»

Ce dispositif national, décliné à l'échelle des intercommunalités, vise à donner aux communes de moins de 20 000 habitants qui exercent des fonctions de centralités les moyens de concrétiser leur projet de territoire pour conforter leur statut de ville dynamique.

Ce dispositif se traduit par une mise à disposition d'ingénierie, d'aides financières et des partages d'expériences avec un réseau national.

Accompagnées par la CCPL, les communes de **Landivisiau, Plouvorn et Sizun** ont été retenues pour ce programme qui aborde la revitalisation des territoires sous divers angles : **l'aménagement, le commerce, l'habitat, l'écologie, la culture et le numérique.**

RÉTRO 2023

Mise en oeuvre de l'ORT (opération de réhabilitation du territoire) et promotion du dispositif « Denormandie ».



ACCOMPAGNEMENT DES COMMUNES DANS LEUR PROJET DE REVITALISATION

Accompagnement de communes dans la réhabilitation de commerces

Accompagnement de communes dans leurs projets de réaménagement de bourgs

Mobilité

MA NAVETTE

UN SERVICE DE TRANSPORT URBAIN

La Communauté de communes du Pays de Landivisiau assure un service régulier de transports publics entre la gare routière et la gare ferroviaire de Landivisiau.

Confié à un prestataire, le service de navette est financé à parts égales entre la Communauté de communes du Pays de Landivisiau et la ville de Landivisiau.



Ma navette

La fréquentation de «Ma navette» reste en constante progression depuis son lancement en mars 2014.

En 2023, 10 788 tickets ont été délivrés aux usagers.

SNCF INNOVATION

La SNCF a sélectionné la Communauté de communes du Pays de Landivisiau comme territoire d'expérimentation. La SNCF et sa filiale Tech4Mobility ont mis en place deux expérimentations sur le territoire (AREP et KISIO).

> Stations rurales à Plouzévé et Guimiliau nommées : MAM - Mobiliers d'Activation des Mobilités. Il s'agit d'un ensemble de mobilier rural prévu pour accueillir et faire la promotion des mobilités actives.

> Projet ACTIMOB (en collaboration avec l'association Mon p'tit Camion) : Il s'agit d'un service itinérant de coactivités pour redynamiser les territoires ruraux.

SERVICE DE TRANSPORT

À LA DEMANDE

Depuis 2013, mise en place d'un service de transport à la demande les mercredis et samedis après-midi selon des horaires et itinéraires prédéfinis, avec déclenchement sur réservation téléphonique :

4 lignes

- > Sizun, Commana, Saint-Sauveur, Guimiliau vers/ depuis Landivisiau
- > Guiclan vers/ depuis Landivisiau
- > Loc-Eguiner vers/ depuis Landivisiau
- > Saint-Vougay, Plougar, Saint-Derrien, Plounéventer, Saint-Servais, Bodilis vers/ depuis Landivisiau

COVOITURAGE OUESTGO

La CCPL adhère au dispositif OuestGo, site de covoiturage de proximité mettant gratuitement en relation les covoitureurs à l'échelle du grand Ouest.

www.ouestgo.fr



SCHÉMA VÉLO, LE SDMA

La CCPL a initié l'élaboration d'un Schéma Directeur des Mobilités Actives en 2023 dans le cadre de l'appel à projet AVELO2 proposé par l'ADEME. Il s'agit en particulier de déterminer les actions que la CCPL est susceptible de déployer en faveur de la pratique du vélo.

Cette élaboration a donné lieu à une large concertation avec la tenue de plusieurs rencontres (« Comités vélos » où les habitants et membres d'association étaient représentés, « Comités techniques » qui associaient les partenaires et entreprises locales, « Comités de pilotage » où siégeaient les élus du territoire communautaire) pour une approbation de ce schéma en 2024.

5 CULTURE, ÉQUIPEMENTS DE LOISIRS, TOURISME

An illustration of two hikers, a woman and a man, standing in a rocky landscape. They are both wearing backpacks and caps, and are looking at a large map held by the woman. The landscape features large, light-brown rocks and some green foliage on the right side.

Service culturel

Développer l'accès des habitants du territoire au spectacle vivant, au patrimoine ainsi qu'à la lecture publique.

RÉSEAU DES MÉDIATHÈQUES - RÉTRO 2023

Le lancement d'un prix communautaire : Un Livre Un Jeu

Le réseau des médiathèques propose des animations culturelles chaque année. L'année 2023 a été marquée par la première édition du prix Un Livre Un Jeu. Les équipes des bibliothèques ont sélectionné puis associé des jeux de société et des livres pour créer un duo sur un univers commun. Le public a pu voter pour son duo favori entre avril et octobre, avant un tirage au sort parmi les votants pour remporter le duo gagnant.

L'installation d'automates dans les communes de Sizun, Plouzévédé, Lampaul-Guimiliau

La mise en réseau s'est poursuivie avec l'installation d'automates de prêts, de portiques de sécurité et de dômes de comptage à Sizun, Plouzévédé et Lampaul-Guimiliau. Ces automates améliorent la qualité du service en bibliothèque : les usagers peuvent emprunter leurs documents en autonomie, et les bibliothécaires prendre le temps de conseiller les lecteurs.



Médiathèques
DU PAYS DE LANDI

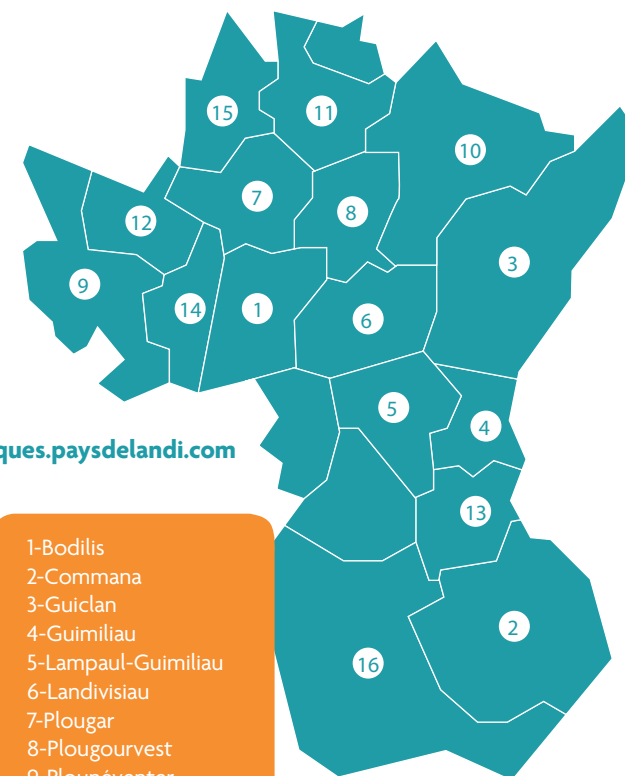

mediatheques.paysdelandi.com

- 1-Bodilis
- 2-Commana
- 3-Guiclan
- 4-Guimiliau
- 5-Lampaul-Guimiliau
- 6-Landivisiau
- 7-Plougar
- 8-Plougourvest
- 9-Plouneventer
- 10-Plouvorn
- 11-Plouzévédé
- 12-Saint-Derrien
- 13-Saint-Sauveur
- 14-Saint-Servais
- 15-Saint-Vougay
- 16-Sizun

16

bibliothèques
dans le réseau

7j/7

chaque jour,
au moins une
bibliothèque ouverte

0€

Gratuit pour les
moins de 26 ans
10 € / adulte

LE SPECTACLE VIVANT

LA BELLE SAISON : BILAN

4700 enfants de la maternelle au lycée, soit 195 classes, ont assisté à un spectacle sur la saison 2023-2024. 14 spectacles aux disciplines variées (danse, théâtre sonore, cirque, ciné-concert) ont été programmés dans de nombreuses salles du territoire, pour 44 représentations au total. En plus des spectacles, 40 ateliers ont été proposés aux élèves, en lien avec les spectacles Pascal(e), Emoi&Moi, Asmara, Gourmandise où il faut beaucoup aimer la vie, Héroïnes, Anti-Gône, et La Serpillière de Mr Mutt.



Spectacle Pascal(e)



Spectacle Asmara



Spectacle Popa

3^{ème} ÉDITION DE LA BELLE ESTIVALE, SAISON ITINÉRANTE D'ARTS DE RUE

Pour la 3^{ème} édition de la Belle Estivale, le service culturel a travaillé en partenariat avec les mairies et les associations locales pour proposer un programme d'activités variées : visites patrimoniales, expositions ou encore démonstrations de danses bretonnes. Trois rendez-vous ont eu lieu pendant l'été 2023 à Trézilidé le 8 juillet, à Saint-Sauveur le 22 juillet et à Plouvorn le 19 août, réunissant 2 200 personnes. L'occasion de découvrir une programmation éclectique composée de spectacles équestres, de performances aériennes ou de cirque.



PATRIMOINE

4^{ème} ÉDITION DE L'ITINÉRANCE PHOTOGRAPHIQUE

Pour la quatrième itinérance photographique, l'exposition « Loened » a été réalisée à partir de photographies animalières de quatre artistes : Emmanuel Holder, Serge Kergoat, Mickaël Liechty et Philip Vitel. Ce projet territorial est l'occasion de sensibiliser la population au cadre de vie ainsi qu'à la biodiversité, avec 40 clichés présentant des animaux présents sur le Pays de Landi.



EXPOSITION DESSINS D'ENCLOS DE JEAN-YVES ANDRÉ DU 15 MAI AU 3 NOVEMBRE 2023

Plouescatais aux multiples talents, Jean-Yves André a exposé des dessins issus de sa série « Femmes de pierre » ainsi que des vues inédites de détails d'enclos paroissiaux. Par ses dessins, l'artiste invite à porter un autre regard sur le patrimoine des enclos et à découvrir ou re-découvrir des éléments de sculptures auxquels nous ne prêtons parfois pas attention.



EXPOSITION SUPERBREIZH DU DUO SUPERPOLY DU 10 NOVEMBRE 2023 AU 6 MAI 2024

Première exposition en Bretagne de Superpoly, « Superbreizh » est le fruit d'un partenariat entre l'association Ultra et la Communauté de communes du Pays de Landivisiau. Dans le cadre de « Superbreizh », les artistes mettent en lumière certaines ressources locales et les relient à l'histoire des objets, de la culture et du patrimoine breton. Ils posent un regard expérimental sur le territoire et ses ressources, en cultivant des liens entre Méditerranée et mer d'Iroise. Les deux designers proposent un croisement entre l'histoire des objets et de nos humanités, ainsi que celle de la culture et du patrimoine breton.

CENTRE D'INTERPRÉTATION - LES ENCLOS

460
SCOLAIRES



140
GROUPES

ont suivi une visite avec le Centre d'interprétation – Les enclos : exposition permanente, temporaire, enclos paroissial de Guimiliau ou de Locmélar.

LA PISCINE COMMUNAUTAIRE

Un espace sports, loisirs et bien-être pour tous !



Un espace aquatique

Bassin sportif de 250 m²
Bassin loisirs de 198 m²
Une pataugeoire
Un toboggan aquatique



Un espace Fitness

Une salle de gymnastique
Une salle de fitness /
musculature



Un espace balnéo



ESPACE SPORT LOISIRS

La Piscine

Pays de
Landivisiau
COMMUNAUTÉ DE COMMUNES

En 2023, la piscine c'est :

122 751 entrées à l'espace aquatique dont :

46 661 entrées public
33 198 cours scolaires
13 267 cours de natation
9 862 cours d'aquagym
2 759 cours club

17 993 entrées à l'espace Fitness :

Gym, pilates, yoga, Cross Training,
Fitness, ...

2 607 entrées à l'espace balnéo

PERSPECTIVES 2024

Installation d'une billetterie web pour paiements, inscriptions et réservations en ligne.

Allègement du plan de sobriété énergétique (réouverture du spa, augmentation de la température de l'eau des bassins).

Rénovation de la salle de fitness/musculation.

Gym en salle : augmentation du nombre de cours, nouvelles activités.

Etude en vue de la refonte de l'espace balnéo en 2025.

ÉQUIPÔLE GEORGES TIGRÉAT

L'Équipôle du Pays de Landivisiau est un complexe d'activités équestres situé à Plougourvest. Il est l'un des cinq pôles hippiques de Bretagne et accueille l'ensemble des disciplines équestres tout au long de l'année.



30 ha

2
CARRIÈRES
EN SABLE FIBRÉ
DE 70X100 M

2
PISTES EN ANNEAU
DE 1 000 M

UN MANÈGE COUVERT DE 4 300 M² ÉQUIPÉ D'UNE
TOITURE PHOTOVOLTAÏQUE POUVANT ACCUEILLIR JUSQU'À
1 000 SPECTATEURS

1
PARCOURS
DE CROSS

1
CARRIÈRE DE
DRESSAGE
D'ATTELAGE
40X80 M

1
CLUB
HOUSE

68
BOXES RÉPARTIS
EN 5 BARNES

1
ROND
D'HAVRINCOURT

3
GÎTES

RÉTRO 2023

- | 13 941 entrées (à l'entraînement et en compétition)
- | 46 jours de concours
- | 31 jours de stage
- | 13 journées à destination de la formation (hors MFR)
- | 16 journées de formation MFR
- | 8 journées des « Mercredis de l'Équipôle » (275 inscrits)

PERSPECTIVES 2024

Préparation d'une compétition internationale de chevaux de traits : **La route du Trait Breizh** du 21 au 25 août 2024.

Préparation du **championnat de France de CSO Majors** du 19 au 22 septembre 2024.

Tourisme

Par convention, la Communauté de communes du Pays de Landivisiau et Haut Léon Communauté (HLC) ont créé en 2017 une **entente touristique** en vue de mutualiser leurs moyens dans le domaine du tourisme et de l'ingénierie touristique à l'échelle des deux territoires.

Annuellement, les 2 EPCI participent au financement de la structure à travers une participation annuelle et le reversement de la taxe de séjour.

En 2023, les contributions de la CCPL s'établissent ainsi :

- > participation annuelle : 117 000 €
- > reversement de la taxe de séjour : 71 000 €



Activités nautiques au Lac du Drenec
 Dans le cadre de sa politique touristique, la Communauté de communes du Pays de Landivisiau encourage et accompagne le **développement touristique et nautique sur le site du Drenec** à travers le soutien de l'association du centre nautique de l'arrée (CNA) qui propose à tous en saison estivale des **activités nautiques**.

Répartition de l'activité des accueils touristiques

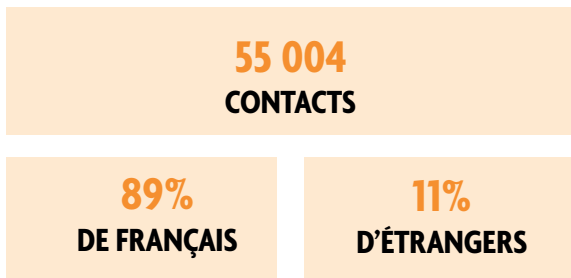
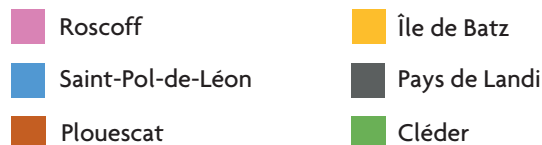
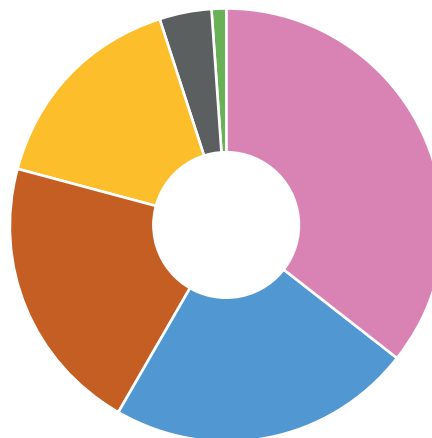

TOP 5 DES DEMANDES

- > PLANS (17%)
- > PROMENADES, RANDONNÉES PÉDESTRES (12%)
- > PATRIMOINE CULTUREL (10%)
- > PATRIMOINE NATUREL (8%)
- > FÊTES ET ANIMATIONS (7%)

6 ENFANCE, JEUNESSE ET VIE SOCIALE



PETITE ENFANCE :

Une offre de services et des animations à destination des familles

HALTE-GARDERIE ITINÉRANTE

1 000 PATTES

3 sites d'accueil : Plouneventer, Plouvorn, Plougourvest/Bodilis.

En 2023, la Halte-garderie a accueilli 68 enfants soit 60 familles.

Les animations et activités

L'équipe de la Halte-garderie a proposé différentes formes d'activités et d'animations qui ont permis de laisser libre court à l'imagination et à la créativité des enfants. La halte-garderie a également participé aux Semaines de la petite enfance et au festival « La Petite enfance en fête ! ».



LE RELAIS PETITE ENFANCE

Le RPE est un lieu d'information, de rencontres et d'échanges au service des parents, des assistantes maternelles et des professionnels de la petite enfance. Basé à Landivisiau, il peut intervenir sur les 19 communes en proposant des rendez-vous et des temps d'éveil mensuels.

Le RPE décompte 204 assistantes maternelles actives, 11 maisons d'assistants maternels. Des temps spécifiques ont été proposés aux assistantes maternelles : analyses de pratique, formations, journée nationale des assistants maternels...



LE LIEU D'ACCUEIL ENFANTS - PARENTS

BULLES ET PART'ÂGES

Le LAEP est un espace d'échange, de rencontre, d'écoute et de convivialité. C'est un lieu pour tous les enfants de la naissance à 6 ans, accompagnés d'un membre de leur famille. Une équipe de professionnelles accueillantes propose un espace de jeu libre et d'échanges.

Le LAEP « Bulles & Part'âges » a ouvert en itinérance sur deux sites en 2023 : au pôle enfance à Plouvorn et à l'Espace France Services à Landivisiau. Le LAEP est ouvert sur des créneaux de deux heures, en alternance toutes les deux semaines.

En 2023, le LAEP a proposé 20 séances. 37 enfants de 2 mois à 6 ans ont ainsi pu être accueillis, 38 familles originaires des communes de la CCPL.



PERSPECTIVES 2024

Etude en vue du déploiement de multi-accueils à l'échelle de la CCPL.

ACTIONS JEUNESSE

Dans le cadre du projet territorial de cohésion sociale, un poste de chargé de coopération jeunesse a été créé en mars 2023 afin de contribuer à l'épanouissement des jeunes : favoriser leur bien être, co-construire, soutenir les professionnels dans leurs missions, accompagner les jeunes dans leur construction de parcours.

ANIMATIONS

Tout au long de l'année, le service Enfance Jeunesse a proposé des actions d'animation à destination des jeunes du territoire en collaboration avec les animateurs et les 9 accueils de loisirs :

- > La « Soirée Dancefloor » à Plouzévédé
- > Les raids aventure à Guissény
- > Les animations estivales à l'Equipôle
- > La journée « Fun Challenge » à Sizun
- > Le Noël aquatique à La Piscine

FORMATION ET MISE EN RÉSEAU

Les directeurs d'accueil de loisirs et les animateurs enfance jeunesse ont bénéficié de trois formations sur l'année :

- > Protection de l'enfance et violences intrafamiliales
- > Déclaration et gestion des accueils de loisirs
- > Accueil des enfants en situation de handicap et de leurs familles

PRÉVENTION

Le chargé de coopération jeunesse est intervenu auprès des collèges, lycées et MFR afin de présenter les dispositifs de soutien aux jeunes en partenariat avec le PAEJ et la CJC. Des actions de prévention ont été menées auprès des 5èmes sur les usages numériques en collaboration avec le dispositif Promeneurs du Net.

PROJET APPUI ANIMATEURS

Trois projets appui animateurs ont été soutenus par la CCPL en 2023 à hauteur de 5 000 € par projet

- > « Bien dans son corps, bien dans sa tête » porté par le centre d'animation local de Guimiliau et la commune de Lampaul Guimiliau
- > « Projet Sport nature » porté par les communes de Sizun et Guiclan
- > « Jeunes ...Mais secouristes ! » porté par les communes de Bodilis, Plougar, Plougourvest et Plouzévédé, Saint Vougay, Trézilidé



CONTRAT LOCAL DE SANTÉ (CLS)

Le contrat local de santé du Pays de Morlaix pour la période 2020-2024 a été signé par les différents acteurs et partenaires, dont les trois intercommunalités du Pays de Morlaix (Morlaix Communauté, Haut Léon Communauté, Communauté de communes du Pays de Landivisiau).

4 axes ont été identifiés en lien avec la réalité des territoires qui composent le Pays de Morlaix :

- > Prévention et promotion de la santé
- > Accès aux soins de premier recours et développement de l'exercice coordonné
- > Accompagnement des populations vulnérables et leurs aidants
- > Innovation et participation citoyenne

ESPACE FRANCE SERVICES

15 927 demandes prises en charge
9 partenaires nationaux
Un réseau local de 25 partenaires



France
services

Rétro 2023

Des temps forts et animations toute l'année

- > Portes ouvertes du 2 au 24 octobre 2023
- > Animations à l'occasion des Semaines d'Informations sur la Santé Mentale
- > Organisation du Forum d'accès à l'emploi par le numérique lors de la Semaine Européenne de l'Emploi des Personnes handicapées
- > Mobilisation autour de la journée du 25 novembre et des violences intrafamiliales
- > Interventions du LAEP une fois par mois et mise en place d'animations et actions de prévention autour de la parentalité
- > Interventions de partenaires extérieurs lors d'ateliers sur l'image de soi, la confiance en soi, la santé...

Médiation numérique

Des actions d'inclusion numérique ont été menées par la conseillère numérique au plus près des habitants :

- | 206 accompagnements individuels
- | 79 ateliers collectifs
- | 378 personnes accompagnées
- | 20 actions itinérantes



LES PARTENAIRES PRÉSENTS À L'ESPACE FRANCE SERVICES



AMÉLIORATION LOGEMENT

HEOL
AGENCE LOCALE
DE L'ÉNERGIE ET DU
CLIMAT

SERVICE HABITAT CCPL

ADIL
(ASSOCIATION
DÉPARTEMENTALE
INFORMATION
LOGEMENT)



EMPLOI, FORMATION, INSERTION, MOBILITÉ

SPIP
(SERVICE PÉNITENTIAIRE
D'INSERTION ET DE
PROBATION)

GRETA

SATO INTÉRIM
AGENCE D'INTÉRIM
D'INSERTION

RÉGION
PROJET DE FORMATION

CAP EMPLOI
ACCOMPAGNEMENT VERS
L'EMPLOI DES PERSONNES EN
SITUATION DE HANDICAP

ART
CONSEIL MOBILITÉ

MISSION LOCALE

ARMÉE DE TERRE
CIRFA



ACCOMPAGNEMENT ASSOCIATIF

RESAM
RÉSEAU D'ÉCHANGES
ET DE SERVICES AUX
ASSOCIATIONS
DU PAYS DE MORLAIX



ACCÈS AUX DROITS, SOCIAL, SANTÉ

CAF
(CAISSE D'ALLOCATIONS
FAMILIALES)

CLIC
APPUI SANTÉ CLIC
DU PAYS DE MORLAIX
(CENTRE LOCAL
D'INFORMATION ET DE
COORDINATION)

CARSAT
SERVICE SOCIAL

CPAM
(CAISSE PRIMAIRE
D'ASSURANCE MALADIE)

CDAS
(CENTRE DÉPARTEMENTAL
D'ACTION SOCIALE)

PAEJ
(POINT ACCUEIL ET
ÉCOUTE JEUNES)

FINANCES PUBLIQUES

**CONSEIL
DÉPARTEMENTAL
D'ACCÈS AUX DROITS**



ACCOMPAGNEMENT NUMÉRIQUE, JEUNESSE, ADMINISTRATIF

CONSEIL NUMÉRIQUE

CCPL
INFORMATION JEUNESSE

LA PLUME NUMÉRIQUE
AGIRABCD



**PROCHE DE VOUS,
PROCHE DE CHEZ VOUS**



7

DÉCHETS ET ENVIRONNEMENT



Déchets

Évolution du tonnage de déchets	2022	2023
TYPE DE DÉCHETS		
Ordures ménagères résiduelles	5 434	5 180
Verre	1 563	1 636
Recyclables (Emballages/papier)	1 837	1 864
Déchèteries Hors gravats et déchets verts	4 589	4 792
Déchets verts	7 427	8 298
Gravats	7 459	5 135
TOTAL	28 309	26 905

Rétro 2023

- > Augmentation du tonnage collecté en recyclables
- > Finalisation de la mise en place de la nouvelle organisation de collecte (mise en place sur Landivisiau en mars 2023)
- > Sensibilisation auprès des scolaires
- > Travail sur les refus de tri

PERSPECTIVES 2024

Etude en vue de la réhabilitation des trois déchèteries du territoire : Bodilis, Plougourvest, Sizun.



Environnement

RANDONNÉE

La Communauté de communes du Pays de Landivisiau assure la gestion de **22 circuits** inscrits au Plan départemental des itinéraires de promenade et de randonnée (PDIPR). Elle réalise le balisage, le débroussaillage et les petits travaux sur les quelques **288 km** de sentiers en partenariat avec **6 associations de randonneurs**.

L'année a été marquée par l'ouverture du circuit **mon Tro breizh** qui traverse le territoire communautaire sur plus de **62 km**.



GEMAPI

Depuis le 1er janvier 2018, la Communauté de communes a la charge de la compétence gestion des **milieux aquatiques et prévention des inondations**. Cette nouvelle compétence concerne l'entretien et la gestion des cours d'eau et rivières mais aussi la protection et préservation des zones humides. Le territoire communautaire ayant la particularité d'être positionné sur **4 SAGE différents**, la Communauté de communes délègue ou transfère cette compétence pour mener les actions de la GEMAPI :

**BASSIN-VERSANT
DE L'ELORN :**
délégation au syndicat
de bassin de l'Elorn



**BASSIN-VERSANT
DE L'HORN DU GUILLEC
ET DU KERALLÉ :**
transfert au syndicat
de l'Horn

**BASSIN-VERSANT
DE LA PENZÉ :**
conventionnement
avec **Morlaix**
communauté

**BASSIN-VERSANT
DE LA FLÈCHE :**
délégation au syndicat
du Bas-Léon

8

EAU ET

ASSAINISSEMENT



Eau et Assainissement

Les compétences Eau et Assainissement comprennent, d'une part, l'eau potable avec la production, le transfert et la distribution de l'eau, et d'autre part, l'assainissement intégrant l'assainissement collectif et non collectif.

Les élus ont fait le choix de transférer ces compétences à l'échelon communautaire à compter du 1er janvier 2024 (à l'exception du Syndicat de Pont an Ilis).

L'année 2023 a permis à la CCPL de préparer ce transfert sous ces différents aspects :

- Préparation technique
- Préparation administrative et commande publique
- Préparation financière
- Préparation RH

Rétro 2023

Réalisation de schémas directeurs eau potable/assainissement.

Élaboration des documents réglementaires de la CCPL (règlement de service eau potable, assainissement non collectif, cahier de prescriptions techniques).

Examen des tarifs en vigueur sur le territoire pour orienter la prise de décision en matière tarifaire à compter de 2024.

Étude relative au déploiement de la télérelève sur le territoire de la CCPL.

Consultation pour la concession du service public de l'eau potable pour les communes de Guiclan, Landivisiau, Lampaul-Guimiliau et Sizun.

Consultation pour la concession publique d'assainissement collectif pour les communes de Guiclan, Locmélard, Saint-Sauveur et Sizun.



PERSPECTIVES 2024

Prise effective des compétences Eau et Assainissement au 1er janvier 2024.

Déploiement progressif de compteurs d'eau en télérelève sur les 19 communes du territoire.



Bodilis
Lampaul-Guimiliau
Plougar
Plouzévéde
Saint-Vougay

Commana
Landivisiau
Plougourvest
Saint-Derrien
Sizun

Guiclan
Loc-Eguiner
Plounéventer
Saint-Sauveur
Trézilidé

Guimiliau
Locmélar
Plouvorn
Saint-Servais